

BLAGNAC, QUESTIONS D'HISTOIRE

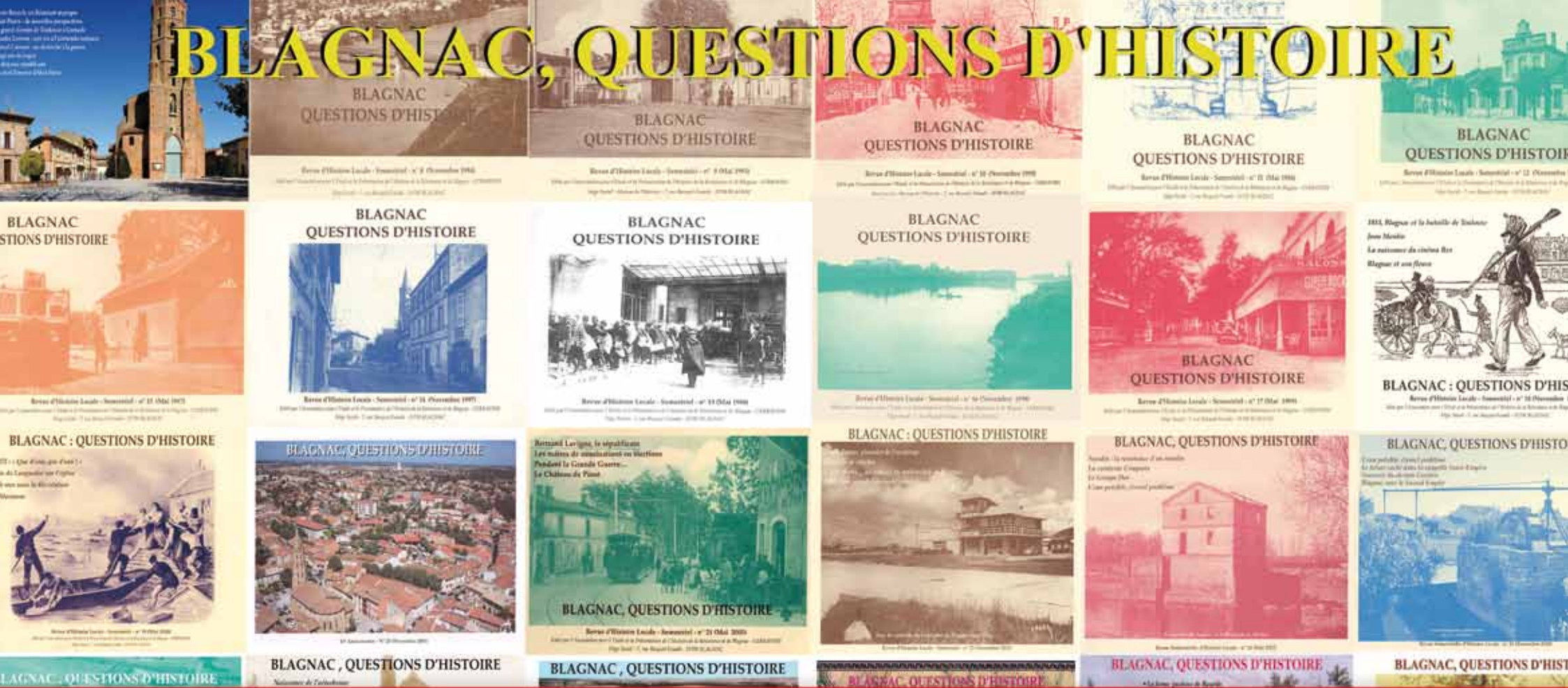

1990-2010

20^e anniversaire de la revue

Revue Semestrielle d'Histoire Locale - n°40 (Novembre 2010)



Les fouilles archéologiques ont parlé...

Dans le cadre des opérations archéologiques préventives liées aux aménagements d'AéroConstellation et de la Z.A.C Andromède, plusieurs fouilles ont eu lieu sur les communes de Beauzelle et Blagnac et plusieurs phases de reconnaissance ont été opérées. Entre ces deux communes, 4170 sondages ont été effectués, sur une superficie de 160 hectares.

En 2004, la découverte la plus intéressante est sans doute cette petite nécropole à incinérations datant du Premier âge du fer, au lieu-dit « **Le Grand-Noble** » situé sur la commune de Blagnac.

Cette campagne de diagnostic a aussi permis la mise au jour de plusieurs sépultures gallo-romaines à « **Barricou** », sur la commune de Beauzelle.

Il faut aussi signaler la découverte de vestiges malheureusement très mal conservés, d'un probable petit habitat du I^{er} ou II^e siècle de notre ère, implanté à environ 500 mètres au nord de « **Barricou** ».

▼
Chantier de fouilles
(cliché M. Lanaspèze)



Concernant des périodes plus anciennes, une petite aire d'occupation néolithique a été découverte au lieu-dit « **Pinot** », à Blagnac. Assez riche sur le plan des objets, cette zone est également matérialisée par des structures à caractère domestique ; des fossés de la fin du Second âge du fer ont également été mis au jour.

La dernière reconnaissance archéologique sur la zone Andromède a concerné une surface d'environ 40 hectares sur la commune de Beauzelle. La masse de documentation permet d'entrevoir la présence de plusieurs occupations. Il s'agit d'un vaste établissement du néolithique final décelé au lieu-dit « **Sauzas** ». Les vestiges sont découverts sur une importante étendue d'environ 10 hectares.

La Protohistoire ancienne est signalée par une unique structure attribuée à l'âge du bronze ancien moyen, II^e millénaire avant J.-C.

La découverte de nombreux vestiges et la mise au jour de deux fosses d'enclos pouvant appartenir à un même ensemble aux lieux-dits « **Ferradou et Sauzas** », l'un d'une surface d'environ 8 750 m² et l'autre de 19 000 m² sont datés du Second âge du fer (1000 à 500 ans avant J.-C.). Sur la commune de Beauzelle, au lieu-dit « **Barricou** », le site antique est situé sur la basse terrasse de la rive gauche de la Garonne.

Après un décapage de 2,5 hectares sur une profondeur de quelques centimètres, ce site a permis d'observer en détail la topographie et de conserver des vestiges archéologiques.

La mise au jour d'un important mobilier tel qu'urnes, jarres, plats et coupes permet de situer la première occupation du site au Bronze final et Premier âge du fer.

Le mobilier de céramique : vases, coupes, plats, écuelles ainsi qu'amphores¹ (voir 4^e de couverture) présente peu de différences avec



celui de la ferme de Raspide ¹ à Blagnac datant du Second âge du fer.

De l'époque gauloise (fin du II^e siècle, début du I^{er} avant J.-C.), quatre petites fosses et une structure regroupant un puits de 2,2 m de profondeur, une cavité de 4 m sur 5 m et deux petits fours à usage domestique sont les vestiges d'un habitat un peu plus important.

Vers la fin du I^{er} siècle et la première moitié du II^e après J.-C., un établissement rural agricole prend place dans le secteur. L'abondance du mobilier en céramique reflète bien une activité domestique importante.

La seconde phase d'occupation antique concerne la toute fin du IV^e siècle et la première moitié du V^e siècle après J.-C. Ces habitations rurales semblent bien développer de nouveaux bâtiments : des greniers sur sablières apparaissent.

▲
**Foyer à galets
 chauffés**
 (cliché
 M. Lanaspèze)

Enfin le décapage d'une superficie de 10 800 m² sur la commune de Blagnac a livré une cinquantaine de structures correspondant, pour la plupart, à des aires protohistoriques du type « Foyer à galets chauffés » ; le mobilier en céramique prélevé correspond à la fin de l'âge du bronze soit au milieu du VIII^e siècle avant J.-C.

Tout cela vient compléter les découvertes faites antérieurement entre la place des Arts, la rue Bacquié-Fonade et la rue Sarrazinière où la mise au jour d'un ensemble de murs³ laisse apparaître une occupation des lieux fin III^e-début IV^e siècle de notre ère (voir 4^e de couverture).

Toutes ces découvertes archéologiques attestent d'une occupation humaine très ancienne, les hommes ayant trouvé sur la première terrasse de la Garonne un site permettant de s'installer et d'avoir des activités sans craindre les crues du fleuve.

Daniel Bonzom

¹ Amphore découverte rue des Arts, témoin des échanges commerciaux entre l'Espagne et le sud de la France, elle servait au transport de liquides (huile, vinaigre...)

² Ferme de Raspide (époque gallo-romaine) découverte dans la ZAC AéroConstellation et présentée dans le numéro 29 de notre revue

³ Reconstitution de fragments de mosaïque du III^e siècle provenant de la villa gallo-romaine (rue Bacquié-Fonade à Blagnac)

4^e de couverture : dessus de lampe à huile.

REMERCIEMENTS À

Fabrice PONS, Frédéric VEYSSIERES, Christian SALMON, responsables des fouilles archéologiques de Beauzelle au lieu-dit « Barricou », de Blagnac et de l'INRAP (Institut National de Recherches Archéologiques Préventives).

BIBLIOGRAPHIE

Service régional de l'archéologie



Imprimerie PRESSES 2000 - 31700 Blagnac

Participation aux frais : 4€